El papa Francisco leyó que "desde ahora el papa Pablo VI será llamado beato y se celebrará su fiesta cada año el 26 de septiembre". En la ceremonia ha estado presente el papa emérito Benedicto XVI, fue Pablo VI quien le nombró cardenal. Pablo VI fue el primer papa con un pontificado viajero durante el que clausuró el Concilio Vaticano II, y propugnó la reconciliación entre las diferentes Iglesias.

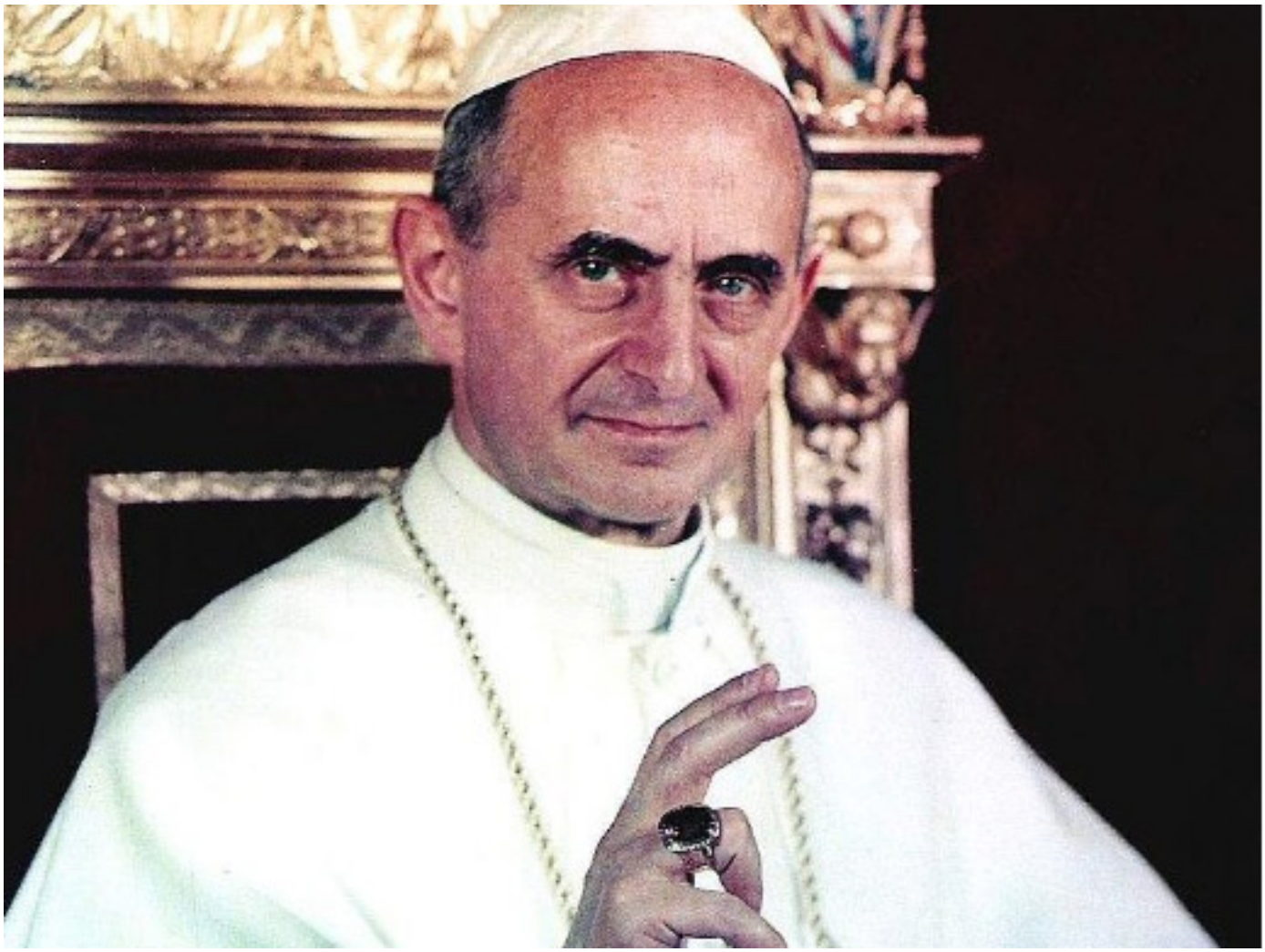

Imagen del papa Pablo VI (Wikipedia)

(EFE, 19/10/2014) El papa Francisco proclamó este domingo beato a Pablo VI durante una misa en la Plaza de San Pedro en el Vaticano a la que asistieron decenas de miles de personas.

Después de la ritual petición de beatificación expuesta al papa por el obispo de Brescia, Luciano Monari, Francisco pronunció **la formula en latín** que declaraba beato al pontífice que clausuró el Concliclio Vaticano II y que firmó importantes encíclicas como la *Humanae Vitae*
.

Francisco leyó que "desde ahora el papa Pablo VI será llamado beato y se celebrará su fiesta, en los lugares y según las reglas establecidas, cada año el 26 de septiembre". La ceremonia eucarística comenzó con la lectura de la biografía del papa Montini por parte del postulador de la causa de beatificación, Antonio Marrazzo.

El expresidente español, Adolfo Suárez, junto al papa Pablo VI

Tras su entrada en la Plaza de San Pedro, Francisco saludó al *papa emérito* Benedicto XVI que asistió a esta beatificación, pues fue Pablo VI quien le nombró cardenal.

Estuvieron presentes en la ceremonia los **253 participantes en el Sínodo de la familia** que concluyó este sábado, ya que también esta ceremonia clausurará
la asamblea extraordinaria
que se ha celebrado en estos días.

¿QUIÉN FUE PABLO VI?

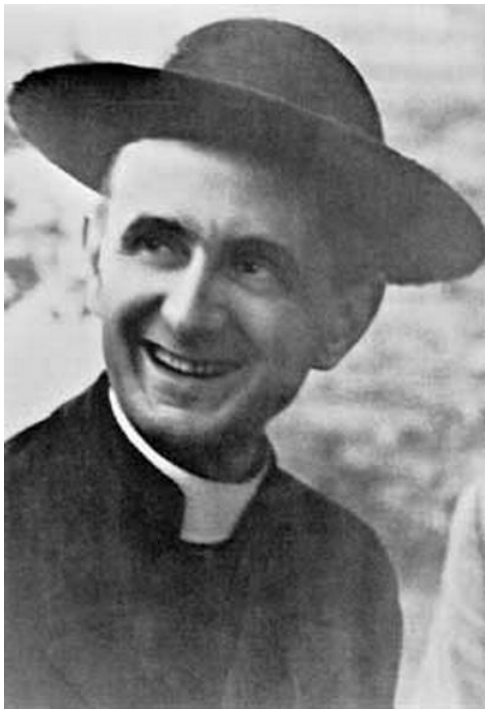

Pablo VI fue el primer papa con un pontificado viajero durante el que clausuró el Concilio Vaticano II, interrumpido por la muerte de Juan XXIII, **y propugnó la reconciliación entre las diferentes Iglesias** .

El papa Pablo VI, cuyo nombre era **Giovanni Battista Enrico Antonio Maria Montini**, fue el **p ontífice 262 de la Iglesia Católica**
. En 1922 ingresó en el servicio papal adscrito a la Secretaría de Estado, donde permaneció durante 30 años. Un año más tarde, fue trasladado a Varsovia como consejero en la nunciatura, pero retornó a Roma en 1924 debido a su siempre precario estado de salud, al que no sentaban bien los duros inviernos polacos.

En 1931 le fue asignada la cátedra de Historia Diplomática y en 1937 fue nombrado asistente del cardenal Pacelli, en ese momento secretario de Estado, más tarde Pío XII. Tras la elección del papa Pío XII, en 1939, Montini permaneció bajo las órdenes directas del cardenal Luigi Maglione y del propio Papa, del que fue uno de sus más estrechos colaboradores.

En 1958 fue consagrado cardenal por Juan XXIII, quien lo nombró su asistente y le encomendó la preparación del Concilio Vaticano II, convocado en 1962 por el más tarde conocido como "Papa Bueno".

El 21 de junio de 1963, tras la muerte de Juan XXIII, el cardenal Montini fue elegido papa en el tercer día de cónclave y adoptó el nombre de Pablo VI. Durante su papado (1963-1978) concluyó el Concilio Vaticano II, la gran asamblea ecuménica que marcó al mundo católico en la segunda mitad del siglo XX y que supuso
la mayor revisión de la liturgia desde el Concilio de Trento
.

El milagro atribuido a la intercesión de Pablo VI consistió en la curación de un feto a principios de la década de 1

Pablo VI falleció en Castelgandolfo, residencia de verano de los papas, en la madrugada del domingo 6 de agosto de 1978. Le sucedió Juan Pablo I.

El papa Montini dejó escritas siete encíclicas: Ecclesiam Suam (1964), Mense Maio (1965), Mysterium Fidei (1965), Christi Matri (1966), Populorum Progressio (1967), Sacerdotalis Caelibatus (1967) y Humanae Vitae (1968**), esta última en la que reafirmó la negativa de la Iglesia Católica al control de la natalidad y a los métodos anticonceptivos**
.

En 2012, Benedicto XVI le otorgó el título de *Venerable Siervo de Dios*, primer paso hacia la *santidad*
, y en 2014, el papa Francisco comunicó la fecha de su
beatificación
el 19 de octubre de 2014, tras aceptar
el supuesto milagro por su intercesión
y una vez finalizado el sínodo de los obispos sobre la Familia en el Vaticano.

“PATRONO” DE LOS NO NACIDOS

El milagro atribuido a la intercesión de Pablo VI, y que le permitió ser beatificado, es **la curación de un feto a principios de la década de 1990 en California**
, después de que se diagnosticase que tenía graves problemas cerebrales, pero la madre se negó a abortar y el niño nació sin problemas. Junto al altar se expuso como reliquia la camiseta ensangrentada de Pablo VI, después del atentado, en 1970, cuando un pintor boliviano le hirió con dos puñaladas a su llegada al aeropuerto de Manila.

Fuente: 20MINUTOS.ES / EFE | Editado por Actualidad Evangélica

¿QUÉ ES UN “BEATO” PARA LA IGLESIA CATÓLICA ROMANA?

En la iglesia católica, un **beato** (abreviado como B. o Bto/ Bta) es **un difunto** cuyas v

PROCESO DE BEATIFICACIÓN

Juan Pablo II ha modificado considerablemente la práctica de la beatificación
Hasta octubre 2004, **beatificó a 1340 personas, más que el conjunto de la**

El organismo del Vaticano encargado de estudiar los milagros, martirios y virtudes heroicas y de proponer los diferentes ejemplos de santidad para que el Sumo Pontífice proceda a realizar las beatificaciones es la Congregación para las Causas de los Santos .

La **beatificación** solo puede darse en **fieles que hayan fallecido con fama de santidad**, y que ésta sea constante y difundida en diversos lugares. Un proceso de beatificación puede realizarse por dos vías: por causa de virtudes heroicas, si el fiel vivió las virtudes cristianas en grado heroico, o de martirio si el fiel sufrió martirio por su fe, con recorridos procesales distintos en ambos casos.

Una declaración de **canonización** solo se produce tras un largo proceso preparatorio, **un verdadero proceso judicial, que puede prolongarse durante decenios**
, puesto en marcha por el obispo del lugar donde falleció el candidato y
sostenido por una devoción popular
, con cita de testigos —favorables o contrarios— y examen de documentación.

Según las Normas de la Congregación para las Causas de los Santos (*Normae Servandae in Inquisitionibus ab Episcopis faciendis in Causis Sanctorum*
), aprobadas y ratificadas por
Juan Pablo II
el 7 de febrero de 1983,
se debe esperar cinco años después de la muerte de la persona
afectada antes de introducir su causa. Con anterioridad debían transcurrir
cincuenta años
, pero el plazo se redujo para evitar la desaparición de pruebas.

Desde la reforma de 1983, **se debe probar** que se ha producido **un milagro** a través de **la intercesión del fiel**
que se pretende beatificar. Una vez aprobado el decreto de virtudes heroicas el fiel recibe el título de
venerable
. Si la causa de beatificación se sigue por vía de martirio, no se procede a la declaración de venerable y
para la beatificación de los mártires no es necesario el proceso del milagro
.

Con la declaración como beato, el *venerable* o *siervo de Dios*, según sea o no *mártir* **puede ser venerado**
en la iglesia, si bien, sólo en el ámbito diocesano de donde se ha solicitado la beatificación, habitualmente en la diócesis en que falleció el fiel.
Con esto, se puede celebrar la eucaristía el día de su fiesta pidiendo su
intercesión
, pero solo en dicha diócesis o grupo de diócesis. Para que el culto sea extensivo a la Iglesia entera, debe continuar el proceso hasta la canonización: por este motivo, con la excepción del
beato Juan Pablo II
, las beatificaciones no son realizadas por el papa, aunque sí en su nombre, puesto que son un acto del magisterio aplicado a la diócesis concreta y no a la iglesia universal.

DECLARACIÓN

La **declaración de beatificación** se realiza normalmente durante la celebración eucarística. La beatificación, siendo un acto pontificio, será realizada por lo general por el prefecto de la Congregación para las causas de los santos, en nombre del Santo Padre. No existe ningún rito litúrgico particular asociado a la declaración.

JUAN PABLO II Y LA “BEATIFICACIÓN EXPRESS”

Durante su pontificado, el papa **Juan Pablo II ha modificado considerablemente la práctica de la beatificación** . Hasta octubre 2004, **beatificó a 1340 personas, más que el conjunto de las beatificaciones efectuadas por sus predecesores desde el papa Sixto V**
, que estableció un procedimiento de beatificación similar al que celebra hoy en día.

Puesto que el decreto de beatificación sólo lleva consigo un juicio que ni es definitivo ni es irreformable**, la mayoría de los teólogos no consideran la beatificación como una declaración infalible por parte del papa, contrariamente a la canonización** .

Fuente: WIKIPEDIA